朝鮮日報
朝刊
本紙朝夕刊十二面

社說

借地借家法을 制定하라 —社會政策上緊急事—

一

一間斗屋이나마 自己집을 各各 가젓슬때는 조흔 때다. 그러나 時代가 變遷하야 집한채에 小不下 三、四千圓하고 中流以上만 되면 萬圓을 넘는 現代都市生活에 잇서서 제집을 제가 갓는다는것은 容易한 일이아니다. 甚至於 一生을 通하야 제집하나를 작만치 못하고 借家、借家로 轉轉 도라가는 사람이 許多하다. 이에 잇서서 借地、借家는 現代都市生活의 特徵이오, 이에따른 借地、借家人의 保護는 現代社會政策上 緊急한 問題다.

二

借地、借家方式은 地方에 따라 또는個人及會社에 따라 다르지만 京城의 例를보면 所謂 全貰라는것은 幾千圓을 保證金으로 주고 家主가언제든지 保證金을 물려주며 나가달라는 때에 나가지안흐면 안되게되어잇고、所謂 사글貰라는것은 數三個月分의 保證金을 주고 每月高價의 月貰를 내되 이것도 隨時 家主의 便宜할때 나가라면 나가게되어잇다. 그러므로 借家에 잇스면 집을 비어달라할때 비어주어야 하니 家庭의 秘密이란것이 업고、내달라할때 내노아야하니 安住할保障이 업다. 況 그月貰又는 全貰의 高價인것은 東京 大阪을 凌駕하는것이잇스니 設備、交通等關係로보아 이는 不認할 事實이다.

三

朝鮮 特히 京城에 借家料가 如上히 高價인것은 여러가지原因이잇슬지나 要는 家屋이 人口에 比例하야 少數인때문이아닌가. 即 都市는 膨脹하야 人口의 集中은 急激한데 家屋建築은 이에 따르지못하니 借家料가 高價로 되지 안흘수업다. 그中에도 朝鮮家屋은 專혀가貰家로 짓는것은 업고 放賣키爲하야 建築하므로 貰가高價로되지안흘수업다. 이리하야 高等한貰家를 求하라면 和式家屋을차저가지안흘수업는 狀態다. 그러므로 借家用 家屋建築을多數許可하는것은 借家難의 緩和를 圖하는 한 道理다.

四

그러나 이것은 一、二年에 期待할바아니니 當面에 緊急한것은 借家料의 一定한 最高額의 規定이 잇서야할것과、둘재 全貰、月貰란도 借家人이 借家料는 제대로 支拂하는以上 自意가 아니면 家主가 내보내지못하게할것 셋재 借家中의 設備等은 一切家主의 負擔으로 할것이다. 그리고 萬一 家主의 必要에 依하야 借家人에게 나가달라할때는 補償金으로 幾個月分을 支出하도록할것이다. 흔히 家主 即 債權者의 觀念으로 借家人을 輕視하며 모든 橫暴한 일을 敢行하는 例가 不少하니 그것은 一一히 吸收치안허도 當局의 對策할바다. 今次 法務當局이 各道高等部에 通牒하야 借地、借家法의 基準이 될 資料를 調査케한것은 時宜에 適當한 일이며 社會立法으로서의 借地借家法이 速히 制定되기 바라는바다.

中央物價委員會에서 最高小賣價決定

化學工業品、工業藥品、고무製品、纖維品

一日各專門委員會討議結果

【東京電話同盟】中央物價委員會에서는 一日午後二時부터 東京商工會議所에 第一特別委員會及 第二特別委員會의 化學工業品及 纖維品의 兩物價專門委員會를 開하고 化學工業品 物價專門委員會는 工業藥品 고무製品의 最高價格을 또 纖維品物價專門委員會는 絹네루等 五種品目의 標準最高販賣小賣價格을 決定하고 同四時頃에 散會하엿다

決定한最高價格 市價보다二割低

【東京電話同盟】中央物價委員會에서는一日 棉製品、고무、化學工業藥品의 最高價格을 決定하야 商工省에答申、商工省에서는 即日 施行키로되엿스나 委員會에서 設定된 最高價格은一般의 市價보다 大體로 二割이低廉하나 그中에國民生活에 必要한것은 綿製品으로써 靑年團服이 約二割 白色和廣綿네루는約二割 毛메리야쓰 內衣가一割로어느것이나 値下케되엿다 다음에는고무製品으로 自動車타이야上等品이二割 中等品이 三割 並等品이二割五分自轉車콩브中袋上等品中等品並等品이다가티約三割이低廉하며 고무靴는總고무短靴 고무長靴約一割의値下 地下足袋 小兒用布靴도 各一割假量低廉케되엿다

司法官異動在邇

【東京電話同盟】鹽野法相은 人事刷新을爲하야 滿六十歲以上의 判檢事의 勇退를 希望하고잇섯는데 檢事正二、三名의 勇退가 內定되엿스므로 近日中 此의發令을 보기로되엿다 더욱 定期異動은 今月下旬發令의 豫定으로 異動人員은 大體三百名以上에로 達하리라한다

敵飛行士爆彈 自軍三百餘名死傷

【上海一日發同盟】武漢防衛의 最高指揮官[illegible] 支那軍은 現存의것뿐으로는 아니될거도 [illegible]에 反擊을試하엿스나 그때마다 我空軍及防空砲火의 [illegible]를 바더潰走하엿스나 去十九日 [illegible] 防空砲火[illegible] 高度飛行이 不可能하게되여 [illegible] 第十一軍[illegible] 第三十一軍[illegible]下하야 이것으로因해 三十一軍將兵은三百餘名의 死傷者를내엿다고한다

[illegible] 對日抗戰의 一途[illegible] 現下에 잇서 [illegible] 軍事共同防守同盟의 存立을 暗示하는것가튼 [illegible] 激勵시켯다고한다

佛支鐵道借款 政治的意義歷然

【東京電】佛國의 對支援助에關한 確實한筋의 情報에依하면 佛印銀行라자─르兄弟會社巴里和蘭銀行 佛支銀行等으로形成된佛國신디케이트銀行團은去四月二十二日巴里에 漢口政府代表者及 宋子文을 主宰로하는 中國建設銀行公司와의 代表間에 總額一億五千萬法에 達하는 鐵道借款契約에 署名調印하엿다 該鐵道는 鎭南關으로부터 廣西省明口를 經由하야 南寧에 通하는것으로 廣西省의 經濟開發及 佛領印度支那의 連絡上極히 重要한 政治的 經濟的意義를 갓고잇는것이다

日滿兩國一貫한 物資需給計畫確立

實行方策大綱檢討

滿洲國關係官渡東

【東京電話同盟】政府에서는 事變第三段階에 即應하야 軍事資材의 充足 需給水準의 堅持로 輸出振興을 主眼으로하는物資動員計畫을 樹立하야 戰爭目的의貫徹에 邁進中이나 此物資動員計畫을 充分히또는 圓滑히 遂行함에當하야 期必코我經濟圈의 一環인 友邦滿洲國과의提携가不可缺한條件이되여잇스므로 政府에서는 滿洲國政府關係官의 上京을要求하야 日滿兩國을 一貫하는 物資需給計畫의 確立에着手하는 [illegible] 二日午前十時로부터 首相官邸에서 第一回會議를 開催하고 그實行方策大綱에 關하야 檢討를 行키로되엿다

坤利號軍利妨害事件

【富山電話同盟】昭和十二年九月十日 佛領印度支那포─트·레돈으로부터 無煙炭四千噸을 積載하고 伏木港에 入港한 川崎汽船차─타坤利號(三三〇〇噸)乘組支那船員十一名에 關한軍利妨害被告事件은 前來富山地方裁判所支部山田豫審判事의손으로 審理中이든바 七月一日豫審이 終結되여 十一名은 公判에回附되엿다 同事件의內容은昨年八月十二日佛領印度포─트、레돈에서 無煙炭을 積載코富山伏木港으로 航行途中 支那〇〇과共謀코 海南海峽을通過할時〇〇의〇〇을〇〇시켜支那에 重大한利益을 與코저한것으로 此를探知한 富山縣特高課에서는 伏木入港과 同時에一齊히 檢擧한것으로 船長正木曾一郞氏는 無關係인것이 判明되엿다

內地上海間 定期航空郵便開始

【上海卅日發同盟】皇軍占領과同時에 急작히 繁榮하여진 內地上海間에 七月一日부터 日本空輸會社의손으로 定期航空郵便이 [illegible] 上海에 [illegible] 每週月水金 第二回便으로 [illegible] 日本과 中支와의距離는 크게短縮될터인데 그成果는 各方面에서 非常히 期待된다

開封에反蔣民衆大會

【開封一日發同盟】皇軍入城한지 三週에開封은 新政權治下에 着着復興되고잇스나 最近開封市의 治安維持會 商務會 公安局 儒學會 佛學會 回敎會 律師救會 紅卍會等의 各會에서는 近近開封에大大的反蔣民衆大會를 開催키로되여 目下治安維持會에서 決議文作成準備에奔忙中인데 決議文要旨는 左와如하며 이것을全國에 通電키로되엿다

一、蔣政權을 否認함
二、全國一致倒蔣에 邁進함
三、皇軍에對하야 全國民衆의名義로 感謝慰勞의 決議를함
四、臨時政府를 擁護함

佛、印度支那의 植民兵增員

【香港電】最近當地英字新聞及支那新聞은 連日海南島에 關한記事를揭載하고 倫敦으로부터의情報라하야『英佛兩國의 共同防衛或은南支의 秘密協定成立』云云을 傳하고잇는데 外人消息通의情報에 依하면目下東京灣에 佛國艦隊가 出動하야 佛國의權益擁護에힘쓰고잇고 海南島附近에 잇는一部는 廣州灣及印度支那로歸還하엿다고 傳한다 또印度支那總督쥬─르브레뷔─氏는 海南島에關한限 支那側을 援助하고 佛國은 支那側으로부터 鐵道鑛山利權을 雲南及西南地方으로부터 獲得할意圖가잇다고 미더진다 海南島는 宋子文一家의 發生地이고 海南島天險을멋고 支那紙는 例와如히 我方의 行動에對하야 虛僞의 宣傳과豪語를 繼續하고잇스나 南海島附近의 我海軍의 活躍에 多大한 脅威를 感하고 二十九日 朝도『日本의 大艦隊海南島附近에出現』이라고 報道하고잇다 더욱이 巴里發 情報에 依하면 만데르 植民相은 印度支那植民兵을 增員하고 잇는데 印度支那에는 飛行場이 잇다고는 하나 飛行機는 모두舊式의것이고 『섬라』에잇는 飛行隊가 오히려 優秀한것으로 佛國極東艦隊는 모든비─크號를 除하고는모두舊式의 너절한 艦隊로 一二五〇哩에亘한印度支那防備는 海空陸共히 防禦力이업고 겨우水上飛行隊 潛水艦 十二隻을 가젓슬뿐이다 佛國政府는 國防費四億法을 이 防禦費로 拋出코저하고 잇스나 이미 때가느저 그만한費用으로는아모쇼용도업다

夕刊後市況 一日

◆合同 期米 後止◆

	當限	中限	先限
大邱	─	三三·四五	三三·七
釜山	─	─	三三·六五
群山	三三·四	三三·六八	三三·六八
木浦	三三·五	─	三四·先
下關	─	─	三四·六
名古	─	─	[illegible]

◆合同 品商 後前◆

	當限	先限
大阪棉花	五三·二五	五四·二〇
三井人絹	九一·二〇	八八·七〇
橫濱生糸	七九〇	七七〇

鮮滿鐵道當局 貨物運賃大改正

正式認可、十月에實施

【奉天一日發同盟】待望의鮮滿鐵道貨物運賃大改正案은 압서 滿鐵總局에서 立案을急히하고잇든바 鐵路總局 奉天에서 開催된滿鐵重役會議에서 最後案의決定을보아 今回關係當局의 正式認可를엇게되엿스므로 마츰내來十月一日부터 新運賃實施를 斷行하기로 決定하엿다 이新運賃改正은 滿鐵多年의懸案이든 全滿鐵道의 一元化의完成과 時局인만치 國內產業資源開發促進과및 荷主에對한運賃負擔公正을 主眼으로한結果 社線內의一部近距離에잇서서는 多少의運賃引上을 하게되엿스나 全般的으로는 매우 引下하엿다 이로써 말미암은 鐵道의減收도年額一千萬圓의 巨額에達할모양이다 그리고 右改正運賃에는 北鮮三港의 均一運賃設定도 包含되여잇다

陸相參內

【東京電話同盟】板垣陸相은 一日午後四時五十分 宮中에參內、天皇陛下께拜謁、所管事項에關하야奏上、여러가지 御下問에 奉答하고 御前을 退下하엿다

蔣介石豪語 蘇聯起는時期問題

【香港電】蔣介石은 過日漢口에 記念集會禮拜式直後 最高軍政幹部와의 秘密會議에서 注目할左와 如한談을 試하엿다 現下의 日支戰局으로부터보면 漢口를 中心으로하는 支那軍의 抵抗을 日本軍에 對하야 徹底的 抵抗을 하고잇는 것으로는 생각되지안는다 此際我防備作戰에잇서서는 가장 緊要한 問題는蘇聯이 我等의 漢口防備에 敏速히 抗日共同戰線을 펴도록 援助할 것이나 蘇聯의對支政策은 莫斯科派와 極東軍司令官派와의 사이에 意見의 齟齬가잇서 莫斯科派는『漢口를中心으로支那를援助하려면은 極東軍을日本軍의漢口攻略戰에 對日抗戰에 參加할것이 가장 有效適切하고 蘇支兩國이 一致協力한다면 漢口決戰은 支那의 勝利로 歸할것이다』라는 意見을 가지고잇다 蘇聯極東軍司令官派는 此에反對하야『只今直時 蘇聯極東軍이 日支戰爭에 參加하는것은 時機尚早로써漢口를 中心으로 하는 日支戰爭의 結果가 何國의 勝利에 歸한다할지라도 日本軍은漢口戰後極度로 疲勞할것이므로 此好機를逸치안코 對日抗戰을 決行하는것이今後의 戰局을 蘇支兩國에有利로展開시킬것이다』이라는意見을 갓고잇다 吾等은 蘇聯極東軍司令官의 見解를 甚히 遺憾으로 생각하는바이나 如何間蘇聯이 가까운將來에는 對日抗戰에 參加할것은 明若觀火의 事實로 다만 時間問題이다 吾等은此際 어듸까지든지 善戰하야 [illegible]

蒙疆政府造林에 積極的協力要求

【張家口一日發同盟】察南政府에서는 最近橫濱의 植木會社와의 間에 造林計畫을 締結하고 約三十萬坪의 土地를 選定하엿다 今後七年間에 亘하야 造林케하고 植樹日을 定하야 民衆의 造林觀念養成에 努力하는等 造林對策을 急히하고 잇는바 蒙疆地域은 今後 着着進展하는 各種產業開發計畫에 伴하야 各種用材의 需用은 急速히 增加되므로 聯合委員會及 各政府에서는 森林資源의 涵養確保는 益益緊急을 要하는바로 今回日本滿洲國朝鮮에잇서서 斯界의 權威를 招聘하야 根本的造林計畫樹立에 協力을 求하기로된 結果 最近聯合委員會로부터 日本農林省 滿洲國產業部及 朝鮮總督府에 對하야 各其適任者 派遣件을 依賴하엿다 그리고 根本的造林計畫은 今年中으로 樹立한 後明年부터 그實施를 開始할터인바 蒙疆全土를 드러 造林에 參加케할것으로 觀測된다

粵漢線攻擊部隊 樂昌驛爆擊粉碎

廣東北方의石井兵工廠도空爆 艦隊報道班一日公表

【上海一日發同盟】艦隊報道部一日正午發表=三十日南支內陸一帶는 구름이만히끼어 視界가 極히不良하엿스나 我海軍航空部隊는猛烈한 攻擊을續行하엿다

一、粵漢線攻擊部隊는 樂昌驛을 爆擊하야 構內軍貨車二輛及貨車車輛線路 約三百米에亘하야이를粉碎하고 다시 驛附近軍事施設을 爆破하야 多大한損害를주엇다 又廣東北方 石井兵工廠을攻擊하야 新舊二廠建物群에 全彈이命中되여 猛烈히炎上하야 거이潰滅케 하엿스며 他一隊는 樟木頭驛沿道를攻擊하야 附近線路를 爆擊切斷케하엿다 東關附近에잇는橋梁數個를 爆破하야 破壞하엿다

日華經濟協議會

日華經濟協議會第一回會議는 二十九日北京에서 開會되엿다 寫眞上은 王克敏會長의 開會辭、그左便이 平生副會長、下는 看板을 건 協議會場入口

米四萬五千噸建造

一九三九─四〇年度豫算에要求

【華盛頓三十日發同盟】主力艦噸數最大限을 四萬五千噸으로한 英米佛三國 新海軍協定의 調印은 이미 數次나報道된것을 確認한 것에不過하며 米國에서는 別로 큰衝動은 이르키고잇지안타 米國海軍은 過日리─作戰部長이言明한대로 現在로는 三萬五千噸을超過하는 主力艦을建造할意向은업고 年內로起工할 主力艦四隻은 모두 三萬五千噸으로할豫定이나 一九三九─四〇年度豫算에다 새로 四萬三千噸乃至四萬五千噸級의 大主力艦二隻의建造를 要求할것은 거이 確實하다고보인다 그리고 英米佛三國이 條約所定의 三萬五千噸制限을放棄하면서 同時에 四萬五千噸의 新制限을 目的으로한것은 事實上軍備制限을 撤廢하면서 表面的으로만 軍備縮少協定의 體裁를保持하려는 意圖에不外한것으로 觀測된다

經濟相互依存原則 日華首腦間意見一致

日本에工業原料輸出코그製品을輸入

第二回 日華經濟協議會

【北京一日發同盟】日華經濟協議會第二回會合은 一日午後二時부터 同會議室에서 開催、支那側에서는 王克敏委員長을 爲始하야 王蔭泰、殷同、汪時璟及新任한 朱深各委員과 日本側으로는 平生副會長、湯川委員等出席으로 前回에 繼續하야 隔意업는 意見을 交換한結果 日支提携의 根本原則及이것의 達成方法에 對하야 完全히 意見一致를 보앗스므로 秘書長談의 形式으로 左와如한 重要發表를하엿다

一、日支親善의 實을 擧키爲하야 爲先日華共同으로 農事改良에 努力하며 華北住民의 大部分을 占한農民生活을 安定向上시키는同時에 增產된棉花其他必要한 資源을日本의 工業材料로써 輸出하야 代償으로써 日本工業의 製造品을 輸入하야 日華經濟相互依存의完成을 招來토록할事

二、同樣의 目的으로써 治水 交通 通信 港灣의 修築 金融改善等에 伴하야 地下埋藏鑛業 其他資源을 開發하는同時에 日本은 今年三月議會를通過한 法律의資本三億五千萬圓으로써 支那開發株式會社를 設立中으로 여기에 中國資本도 加하야 石炭、鐵、電力、石炭液化、鹽及其利用事業等의 基本產業을 統合調整할事

三、右以外의 產業에 對하여서도 日華經濟的相剋 當業者間의 競爭에依한 資本의 徒費를 排除하고 또는 日華合辦組織으로兩者의資本及 經營上의 聯繫를 實現할事

그리고 極力第三國資本의 誘入及第三國의 輸出伸張을 圖謀할事

此를爲하야 右의方針에 基하야 (1) 中國法令特히 產業法規의 適當한 改廢調整을할事 (2) 中國側資本及 有力適切한 經營者의 參加勸誘를協議한後 經濟協議會에 金融、鑛工、農業、貿易의 四部會를設置코具體的研究를進行키로하엿다

日華兩國代表로 四部會設置決定

金融、鑛工、農業、貿易

【北京一日發同盟】日華經濟協議會는 二十九日 及一日의 二日에亘한 協議의 結果 日支經濟提携의 根本方針을決定 此에 基하야 今後 金融、鑛工、農業、貿易의四部會를 設置하고 具體的開發工作의 審議를進行하기로 되엿는데 四部會는 各各王克敏氏를主查로 如左한 分擔으로써 此를構成、必要에 應하야日支雙方으로부터專門스타프를 보내여 臨時北支經濟開發에 直接間接關係잇는 金融問題 鑛工業의 振興及農業增進、貿易伸張等의 具體的問題審議를 行할 方針이다

◇金融部門 汪時璟 大野龍太
◇鑛工部門 王蔭泰 菅波唱事
◇農業部門 殷同 湯川元威
◇貿易部門 王蔭泰 菅波唱事

그리고 새로日華經濟協議會委員에 任命된者는 如左하다

◇委員─王蔭泰 菅波唱事 朱深

陸軍、事變에鑑하야 馬政計畫을更新

輓形馬生產이第一義

【東京電話同盟】支那事變의經驗에 鑑하야 陸軍에서는 將來의馬政方針에 關하야 慎重히 研究中이던데 現行第二次馬政計畫으로써는 軍의 要求를 滿足시킬수업스므로 이에 根本的으로 馬政計畫을更新할必要를 認定하고

一、產馬의方針은 低身、廣軀、四肢가 强健하고 負擔力及持久力이 豐富한 輓形馬生產에 置하고 此를 實現하기 爲하야 今後의 我國馬產改良은 [illegible] 第一義로하는外 五項의 馬政에 關한 陸軍의 要求事項을 決定하고 兩三日前 이를 馬政當局에 提出하야 三十日의 馬政調查會에 附議하엿다 이 陸軍의 要求는 重大한 變化를 惹起할것이라고 注目된다

003381

蓄音器는 コロムビア
마─크가保證하는音質·音量·意匠·性能！
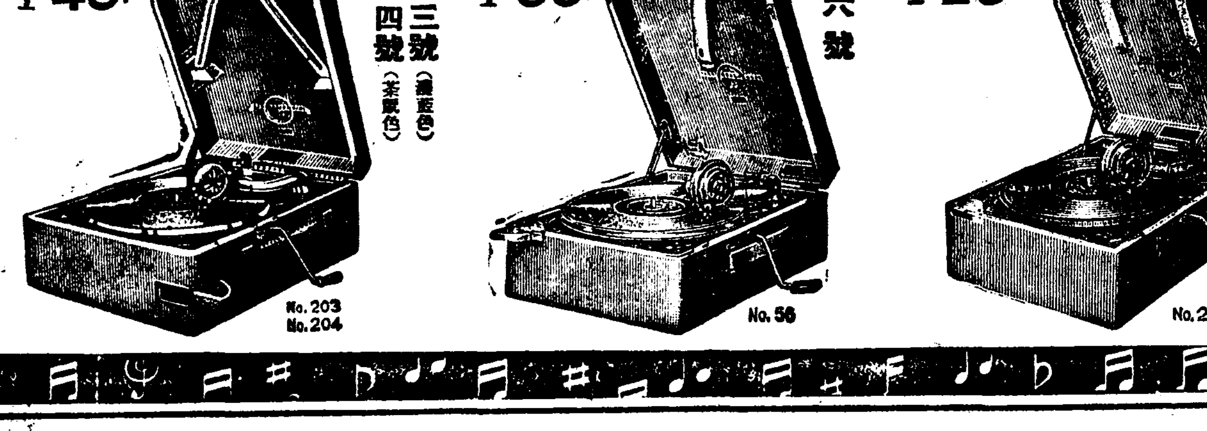

第二〇三號(濃藍色) 第二〇四號(茶褐色) ¥45.
第五六號 ¥33.
第二三〇號 ¥28.
이外에、포─다블은 九十四圓까지、箱型手捲式은 百圓까지、電氣蓄音器는 二百十五圓까지、라듸오電氣蓄音器는 千二百圓까지、各種이 잇습니다
●附近コロムビア特約店에 試聽하십시요
發賣元 日本蓄音器商會

山으로 海로의 行樂에 잇슬수가업는 것의 筆頭는포─다블 이요、
Columbia
蓄音器도、레코─드도 蓄音器針도 コロムビア製品을！

이協力一致 八紘에敵업다
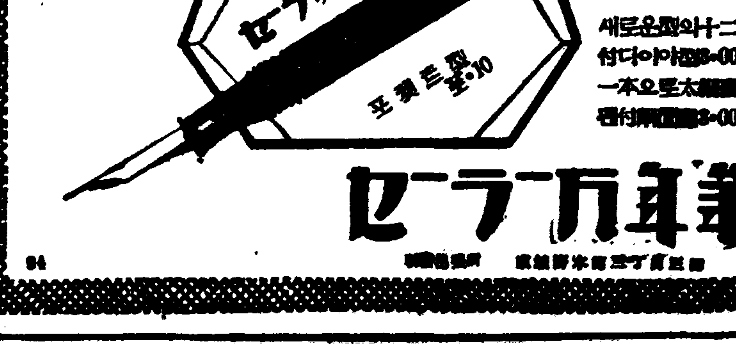

セーラー萬年筆

學校財產處分問題에 注目되는宣敎會態度

'正當한時價'로賣却한다는것은 本來의使命과背馳!

경성 대구(大邱)선천(宣川)등지의 남녀여섯중학교와 연희전문(延專)세부란쓰의학전문(世醫專)의두전문학교에 관한 뒤 내지매교등의 중대한안건을 결정한 북장로회(北長老會)선교회총회는 평양에서 일주간동안을 계속하고 문제로뒤처리의 권한은실행위원회에 일임키로하고 막을 다치엇다 금후는 총회의결정을 미국전도본부에서는 어떠케볼것이냐 하는것과실행위원회로서는 또어떠한방식으로 인퇴또는 매교수속을할것이냐하는것이 최대의관심거리로 되어잇다 어제선교회총회의 회의경과로보아선교회에서 목표하는 바를 보건대

一、연희전문과 세부란쓰의학전문학교에서는 명년(明年)부터선교회의 보조금을 보내지안코 또교직원도 보내지안키로하야 절연하고

一、경신(儆新)학교는 이미조선인측의 설립자가 한명뿐이어가지고서 학교경영의실제권한을가지고잇슴으로매교하는문제안되나 학교기지건물등은 어떠케 할것이냐하는것이 문제이고

一、선천의 두학교는 평북노회측에서 학교를 무상양여하여달라고 하엿스나 유하지안햇고

一、대구의두학교에 관해서는 그지방노회에서 인계를받어 한다는 의견을 총회에표시햇섯스나 이러타는 대답을하엿고

一、정신(貞信)여학교는 명춘부터 폐교할것을전제로하고 엿러 매교할것을전제로토하고 대개이러한경과로보아 대구와선천의 네학교에관해서는 작년총회의결의에의하야 금년삼월까지에 적당한 인계청원자가 나타난다면 미국본부에 청원수속을해주고 그것이 원만히안되면 명년신학기부터 신입생을 모집치안는다는 방침에 의하야 인퇴를단행할것이다 즉대구는도회의 재단이 그동안에서게되느냐하는것이문제이고 또선천의두학교에는 노회측의 재산이두학교에상당히들어잇슴으로 그처리가 간단치못하야 선교회로서도 노회측의 요구를 아주 물리치고 처분하겟느냐 다시한번고려치안을수업시된 모양이다 이러케되면 실행위원회가 언제 사무를 처리하는데 어떠케할것이냐 하는 문제는 미국전도본부의 지시이엇고 또총회의결의에잇든 폐교수속의비용은 폐교하는학교소재지의 선교회재산을팔어서 처리한다는방침에의할것으로 판독된다 즉이말을 바꾸어말한다면 금후 학교재산을팔어 버리라는뜻으로 문제없이 폐교하려는 모양이어서 어떠것은 간단히 처리된다 해도 경신학교는 후계경영자에게 학교재산을 어느정도로 넘겨주겟느냐 하는문제가잇고 또 대구, 선천의 네곳학교는 학교를 아주폐지할것이냐 학교를넘겨주게된다면 학교재산은 어떠케할것이냐 하는것이 문제이다 결국은 선교회에서 학교재산을 판다면 과연 얼마에판다고 당당히 가격을붓치고 팔겟느냐하는 것이 선교회간에도 중대한 론의점이 되어잇는모양이다 말하자면 선교회의 소속학교재산은 상당히 오랜전에 한해에 단단치천내지 십만천이라는 극히 헐한가격으로 사가지고오래동안 선교사업에 사용하면서 선교의 효과도 만히나타나이는동안 세금하나 바치지 안코 조선인들을 위하야 써왓다는 그토지와 그건물을 지금와서 조선인의 간청을 물리치고 원가의 수백배나되는 소위 오늘의 『정당한시가』로 팔어서 의외의 리익을 엇는다는것이 가당할까 적어도 선교회라는일홈을 가지고는 감히 그러케할수 업다는것이 선교회내에서 극히 유력한 장성의견이 되어잇는모양이다 그래서 만일 후계자에게 학교를넘긴다면 그재산을무상으로 양여치는 못한다해도 원가에갓가운 극히 헐한가격으로 넘겨주어 후계자의 편의를보아주는것이 올치안흘까 하는것이다 이는 선교회의 본래의 사명으로 보아도 고려치안흘수업는 문제가되어잇서 금후 학교의인퇴에대한 중대한 관심꺼리가되어잇다

蚊帳에引火 幼兒一名燒死

【咸興】지난이십일일 오후삼시경에 함흥군천북면 낙천리양성룡의 집에서 불이나 소해는 면치아니하나 화염이 방안 ...

愛國運動의總本營 朝鮮聯盟遂結成

昨日午前盛大한創立式

전조선 방방곡곡에서 애국의열성을 불러이르킨이때 각방각색으로 조직된 각종의 애국단체와및 애국자사들을 중심으로전민중을 한께 뭉치려는 애국운동의 총본영인 국민정신총동원조선연맹(國民精神總動員朝鮮聯盟)은 일일오전시 서내부민관에서 동 경성연맹의 결성에 뒤이어 관민유지오백여명이 참집한 성황속에 창립식을 거행하엿다 석상에서 역원선거사항과 규약들파등이 잇섯는데 이사장(理事長)에는 염원(鹽原)학무국장이 추대되엿다

동경성연맹은 한데에 이미결성되엇거니와 각도에도 여맹, 부, 군, 읍, 면 ... 결성을 보게될터이다

『內地에垂範하라』

國民精神總動員聯盟結成日에 南總督,各局課長等招致코訓示

사변일주년에 당하야 총후의 민중을 한덩어리로 묵거서공전의일대 애국운동에 힘차게발을 하려는 국민정신 총동원 조선연맹(國民精神總動員朝鮮聯盟)파 그경성연맹(京城聯盟)의 결성식을오늘아침 성대히 거행하엿거니와 이에대하야 남총독(南總督)은 아침팔시 총독실로 총독부각국장, 관방, 경기도지사, 경성부윤등을 초치하고 다음과가튼 훈시를하엿다

오늘은 국민정신총동원 조선연맹의 창립총회가 잇섯고 칠일에는 그발회식이 잇는데이에대하야 각별한 유의를 부탁하는바이다 금년의 도지사회의에서 세가지 중요사항을 드러서 훈시하고 여에대하야 전조선 관민의 협력을 구햇거니와 그삼대사항의 하나가 바로국민운동의 통제강화이다

이번 연맹의결성에 국민운동 통제강화의 한가지 표현이어서총독부로써는 매우중대히보고잇는바이다 총후의 생각으로써는 국민운동의통제강화는 여러가지관계상 조선에서 가장필요한 것이 잇다고 생각하는까닭에 내지방에게 모범을보일 만한의기를 가질것이며 장래에생길 여러가지의 곤난한것도 완전히물리치고 매진할수 잇다고본다 저축장려, 소비절약, 생활개선등 모든 문제는 어려운의 정신인 관민일치로써 국민운동의 통제강화에 의연아니하면 안될것이므로 그럼에울히 망하는바이다 그리고 연맹의 이사장은 총독의 생각으로써는어디까지나 여단체의 성질로보드라도 민간에서 택하는 것이 올흘줄로 아는터이나여러가지 사정과 시기의 절박으로 잠정적으로 학무국장의 이사장 취임을 승인한것이다

常習電線窃盜 廣州署에被逮

愛國獻金과慰問品

事變發生以來一年間의集計

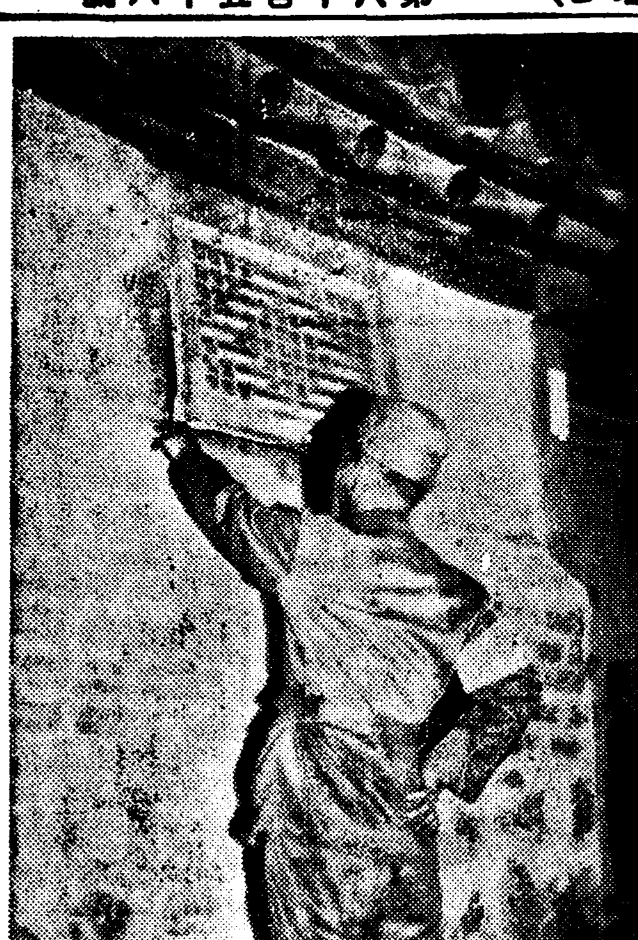

一絲不亂의訓練

空襲管制警報가發令하자市內는漆漆暗夜 防空訓練第三夜의成績良好

경성부 방공훈련실시의 제삼일인 일일은 정오에 경계관제(警戒管制)의 경보(警報)를 발하야 밤에드러 밤여덟시십분에는 공습관제(空襲管制)의 경보를알리는『싸이렌』소리가 널븐 경성을진동케하엿다 그리하야 캄캄한『턴넬』속으로 들리는 듯한듯이 시가를 진행하든 전차는 일제히 정지 하고 거리에는 경관파출소나 병원등간의 잔등(殘燈)불빛이외에는 불빛한점 보이지안코 글자그대로암흑천지로되여버렷다 거리마다방호단원들의 맹렬한 활동이 잇섯스며 큰거리의 좌우량편에 즐비한 상점들은 모두 가가문을 닷고 장사를 쉬엿고 여름의 명물인 야시(夜市)는미리부터 가가를 버리지도 안하엿다 공습관제 사실분란에 아홉시에야 해제되고 다시열시에 경계관제의『싸이렌』소리가 요란스럽게 나자 전방문 파방문들을도로 닷고 땅울리고잇던 부인들은 비로소 문을열고 고당탑하던등을 내여수게되엿다 경성부 방호단본부의 이야기를 드르면 이날밤 방공훈련의 성적은 지난번보다 패나어젓다한다 (사진은 방호단의활동광경)

明年에配給할 鐵道局員制服

철도국현장종업원에게 래년도에 배급할제복은 벌서부터 착수하고잇는데 주요한것은 제모(制帽)일만칠천개 겨울『세루』옷감으로 칠천벌 여름『세루』옷감으로 일만이천벌 겨울골덴가용으로 일만오천벌 외투사천벌 작업복(作業服) 기타다수인데 라사(羅紗)복류는 삼십퍼센트의『스테이불파이버』를섯거짯것이며 면물(綿物)인것 일체는 순전한『스테이불파이버』로 쪽것을사용하기로되엿다 그총제조대금은 약백만원가량되리라고한다

모기장에불이부터 등잔불조심하오

【金泉】김천읍내정(金泉邑城) 내정에사는오윤선(吳允善)의집에불이나서 초가일동(草家一棟)을전소하고 인명까지 사상(死傷)되엿다는데 조사한바에의하면 기오씨는 생활이 곤궁하야 전등을 켜지못하고 등잔불을켜든바 지난이십구일 오전영시경 되여치고자든 모기장(蚊帳)에불이 붙어 ...

鐵材,枕木의不足으로 局鐵工事進捗遲遲

私鐵의建設工事는材料完備로順調

철재(鐵材)와 침목(枕木)등의 부족으로 철도국에서 금년안으로 완공할 예정이든 만포선(滿浦線)혜산선(惠山線)의 공사와 또십사년도까지에 완성할예정인중앙선(中央線)철도공사는 얼마쯤 느저지게될 모양이라한다 그런데 사설 철도의 건설공사는 모두자료가 준비되여잇서 예정대로 순조롭게 진행되고 잇다 한다 이에 대하야 공등(工藤)철도국장은 일일오전에기자에게 다음과 가티 이야기하엿다

사설철도건설공사는 말하자면 철도국의 대행(代行)사업인것이나 다름업는 관계이므로 그쪽부터 먼저 철재를 구해주고서 철도국 직영건설공사의재료는 다 준비되여 잇지못하야 딱한 형편에잇는터이다 동경방면에서 극력활동하고 잇는터이나 철재부족관계로 용이히손에 드러오지안는다 아모래도 건설공사의 준공기한이 느저지게되물 면치못할 형편이다

蓄音器祭音樂會

第二夜도大盛況

본사주최의 축음기제 음악대회는 첫날인 삼십일밤에 초만원의 대성황을 일우엇거니와제이일인 어제밤에는 전야에 뒤지지 안케 모여든 군중이 물결듯이열녀서 청년회에 처넘에지지안는 초만원의 대성황을 이루엇는데 출연 기료 임속한 가수의출석에 도취한 청중은 갈채에 벽처 재청 삼청의 박수로흥하면서 여유잇는 평화경을 일우고 십일시경에 대성황리에 폐회하엿다

六十老翁縊首自殺

... 가지에 목을매여 죽은시체를발견하엿다는데 원인은 생활곤난인듯하다

大學敎授가 經典을窃取

十數回에二十五卷

【京都電話同盟】경도(京都)태진경찰서(太秦署)에서는 지난달상순경에 락서(洛西)에 잇는고웅신호사(高雄神護寺)의 사보(寺寶)인일절경(一切經)의 일부가 도난당한것을 발견하고 경계를 하고잇든중 삼십일오후 모씨(某氏)의 소개장을 가지고 동사(同寺)로 찾아와 ... 취조한결과 청원박사는 그절에서 십수회에 공하하야 경전(經典) 이십오권을 절취한사실이 판명되어 여죄를계속취조중이라한다

曆 ▲七月二日(土曜)陰六月五日 支 乙未▲日出 午前五時十六分▲日入 午後七時三十七分▲日南中 午後十二時二十三分▲月出 午前十時十五分▲月入 午後十時五十三分▲滿潮(仁川)午前八時二十五分 午後八時四十五分

咸北의巾着網 百二十件許可

【咸北特派員發(一號電)】함경북도 연해주(沿海州)를 구역으로 한 제일구 기선건착망(汽船巾着網)어업허가는 예년보다 늦게 일월로야 발표되엿는데 함북의 총건수는 일백이십건이고 그중 조선인에게는 육건으로다

福岡,上海間 定期航空郵便

每週三往復決定

【上海二十九日發同盟】황군이 점령한후 래왕이빈번하여 진내지와 상해(上海)간에 칠월일일부터일본항공회사(日本航空會社)에서정기항공우편을 개시하기로되엿다는데 상해발은 매주월(月)수(水)금(金)요일이고 복강(福岡)발은 매주화(火)목(木)토(土)요일의각각삼회식인바 일본과중지와의거리는 한이단축될것으로 그성과는 각방면으로부터 매우기대되고잇다한다

▲淸津一四件 朝鮮水產開發會社一〇件 東海水產會社一件 신창옥一件 崔운화一件 朝鮮化學興業一件 ▲羅津二件 金기태一件 南치한一件 ▲富寧郡一件 李국재一件 ▲鏡城郡一件 川南興業一件

총딱

절도질해가지고남보란듯이 사람보아 노하면 결혼식장에 경찰이 와서보드니 결혼식의 피로가 아니요 죄의피로가 되어버리다 ◇ 이런줄몰르고 면사포를 쓰고나섯든 신부신세가 눈물겨웁고다 ◇ 이번엔 가족의사용을 금지.

廣告

神經痛 ロイマチス 白王華 東京市澁谷區神宮通二ノ四 株式會社藥有堂

第一回全朝鮮中等水上大會
日時 七月三日午前八時 場所 京城運動場 풀
主催 京城水泳同友會 後援 朝鮮日報社運動部 【觀覽無料】

스포ー츠

延專柔道部仁川에

職業野球來訪

頻繁한電線窃盜 犯人遂被捉

慢性急性淋疾에 ネオヂリン
各地有名藥店에잇다
製造元 山本回生堂製藥所
朝鮮總代理店 木村藥房

奉天測量學院 生徒募集

間島支局

國成社

代表的滯症良藥 환신령
朝鮮賣藥

여러분! 여름은胃腸의安定을破壞하는時節이올시다。여름한철에잇서서 胃腸病을몰으시고 一家春卒이泰平無事히 지내시려면 滯症藥中의覇者인 朝鮮賣藥『령신환』을只今부터備置하십시오!

朝鮮賣藥『령신환』은 類만흔滯症藥中에잇서서 오직홀로萬人의絕讚을 밧고잇는 滯症藥中의 覇者올시다。

主治 食傷、食滯、腹痛、胸痛、酒醉、船暈、吐瀉
定價 十錢、二十錢、五十錢、一圓、二圓五十錢
製劑本舖 京城黃金町二丁目 朝鮮賣藥株式會社 振替京城二四八〇番

中部版

仁川野菜豊足 京城까지供給

【仁川】 [illegible]

가마니百廿餘萬枚 價格으론十二萬圓
開豐郡의上半期가마니豐産
成績優秀者는郡農會서表彰

【開城】 개풍군 이군수(李郡守)는 농촌내 일반농가에게 가마니직조에 적지 지도를 가해서 개풍군은 전조선에서 굴지하는 가마니왕국이란 별명을 듯게되엿다 금년상반기에 군내십사면에서 짜내는 가마니는 얼마나 되는가 조사해보니 놀라지말라 그생산고가 일백이십이만[illegible]매이며 이에대한 생산액은 십이만[illegible]원 [illegible]이라한다 그리고 생산의 원수는 삼만[illegible]인이데 군농회 당국에서는 약사백원의 장려금을 희사해서 생산성적이 우수한자를 다음과가티 표창키로 되엿다

(個人褒賞)
一等 徐漢植(中 面)
二等 [illegible](臨漢面)
三等 李觀永(大聖面)
四等 朴得順(鳳東面)
(面別褒賞)
一等 臨漢面▲二等 中 面
三等 光德面▲四等 大聖面
五等 鳳東面
(振興會褒賞)
一等 中 面[illegible]▲二等 [illegible]

冠岳山下安養'풀' 三日、開場式擧行準備

【安養】 [illegible]

大膽한少年窃盜
鋼鐵窃取만八十餘回
仁川署에서二名을逮捕取調

【仁川】 [illegible]

染病擡頭期! 一般은操攝하라
赤痢가第一만히流行

[illegible]

開豐郡春繭共販 겨우五千八百貫

【開城】 개풍군내의 금년춘견 [illegible]

金浦地方에도 稻熱病發生

【金浦】 김포지방에는 금년[illegible] [illegible]

氷菓子取締規則
不遠京畿道令을公布
各署衛生主任會議에서成案

더위가 점점심하여감에 따라 『아이스케이크』와 『아이스칸듸』를 일반이 만히 애용하게되는데 [illegible] 영업자는비교적 깨끗한데도 엇스나 행상인의것은 위생에주의못함 우려가 잇는것이만하서 여름철에 [illegible] 경기도위생과에서는 이것을취체하기 위하야 지난번에 각경찰서 위생주임회의에서 그안(案)을 연구한 결과 근간에 도령(道令)으로써 빙과자취체규측(氷菓子取締規則)을 공포하기로 되엿다한다

水産京畿道의役軍 漁村中堅青年養成
第一期卒業生은成績이良好
第二期生으로六名을또採用

【仁川】 수산경기도의 목적으로 경기도수산시험장(仁川京畿道水産試驗場)에서는 [illegible]

假字齒科醫師 仁川署에서逮捕取調

【仁川】 [illegible]

풍석훔친窃盜

[illegible]

演奏會의收入 千餘圓을獻金

【開城】 [illegible]

教育會主催로 訥音矯正講習

경성부교육회에서는 경기도교육회와 조선교육회 공동주최로 [illegible]

京畿道辭令(七月一日)

[illegible]

金肥驅逐策으로 自給肥料를奬勵
開豐郡에서競進會開催

【開城】 원체 금비(金肥)는 지력(地力)을 향진하는것으로 [illegible]

一、[illegible]
二、堆肥量(一五點)=出品農家의耕作面積을 [illegible]
三、管理(一五點)=[illegible]
四、原料(一五點)=[illegible]
五、品質(一五點) 熟度及乾濕度의良否에依하야採點함
六、其他草木灰貯藏狀況等

開豐郡會議室 新築工事着手

【開城】 현재 개풍군청(開豐郡廳) 회의실은 심내가 대단히 협착하야 [illegible]

列車線路에置石 十四歲少年逮捕

【仁川】 [illegible]

遊廓으로誘引 술먹이고奪金

[illegible] 지난 유월이십일밤 열한시 좀해서 부내서사헌정(西四軒町)유곽거리에서 [illegible] 유명렬(柳孟烈)[illegible]을 맛나서 [illegible] 부근 유곽 환영루(歡迎樓)에 데리고 가서 술을잔뜩먹인다음 유가술이만취한것을보자 유의 포켓트에서 지갑을끄내서는 그속에든 현금이백삼십원을 집어낸후 빈 지갑만 도로주고 몰래빠져나와서 도망하여버린일이잇서 피해자유의신고로 이래본경서에서 그행방을 찾고잇섯는데 이십구일 서사헌정에서 배회중을 체포하엿다

僞造한典當票를 外交員시켜販賣
不正典當舖主人被逮

【仁川】 지난이십구일밤에 인천경찰서 내산(內山)사법주임등 [illegible] 경성(京城)부내에잇는 모전당포주인을 [illegible] 취조를 진행중이다 [illegible]

小學生唱歌懸賞募集 皇國臣民의精神涵養

총독부 학무국에서는 개정된 새교육령의 취지에 따라서 소학생들의 창가를 [illegible]

一、募集課目
1、第一學年用 [illegible]
2、第二學年用 [illegible]
二、歌詞는 [illegible]
三、應募資格은 小學生
四、應募歌詞는 無制限、但各題目마다 別紙로하고 校名、學年、姓名을明記할것
五、用紙는半紙
六、마감은 來七月三十一日까지
七、賞은 [illegible]
八、[illegible]

清州殺人事件 實地檢證키로

【清州】 [illegible]

이번에는開城서도 宋蓮伊親父出現
"支那人街의魔窟을脫出한少女는 암만해도내딸갓다"고

【開城】 경성서소문정(西小門町) [illegible]

薪炭市場移轉에 西北部府民은極不便
東南部府民은훨신便利를期待

[illegible]

貨物自動車에 鑛夫二名負傷

[illegible]

地方人事

[illegible]

003382

錢十五圓八價特大靴民國

舶來品代用總革靴

多年의努力으로 舶來品代用에完成을得한 今日 이는오로지 過去의 江湖諸位의 愛護하여주신 結晶으로 멧잡고 滿天下에 大宣傳하기爲하여 特製國民靴로 命名하고 大廉價至8.50에 此期限一漏의恨이업시提供하오니勿失 此期하시고 一次愛用하시라

國民靴 二二號

注文方法
足型을그리고靴文數와住所氏名을明記하신後送料로써郵便切手二十九錢을必히添付하여書信注文하십시오

型錄請求次第無代進呈

平安製革社洋靴部 振替京城一九四三番

醬油調味料
昭和アミノサン醸造所
(郵便切手二十錢送レ見本送ル)
(營業案內書進呈)
釜山府□一町電車終點前

少年 七月號發賣中

첫여름特輯號

少年探偵團 朴泰遠
선머슴武勇傳 史又春
連載長篇小說
連載冒險少女小說 숨바꼭질 全良鳳
지붕속의王女 南宮璧
少年漫畫 큰고기 朴仁樹
童話 고양이 玄德
少年愛讀者寫眞帖
서늘한이야기
初夏少年衛生讀本
有名한책사마다 잇읍니다
定價 단十錢
朝鮮日報社發行

(宗廟館西側二軒目)
高級 床酒 一山館 (大擴張)
京城府薰井町九一ノ一
電話光化門三六〇九番

産婦人科 小兒科
婦人醫院
女醫學士 金龍
電話光三一八

齒科一般・口腔外科
X光線科・矯正齒科
李應高齒科醫院
京城安國町四街寬勳町入口
電話光二一七四

入院室(全部溫突)二十室完備(分娩室)完備
許英肅産院
女醫 許英肅
京城孝子町一七五(進明高女越便)
電光(3)三〇三

여러분의 午餐은 大衆食館
(正午부터六時까지)
白馬グリル로
京城公平町(和信뒤)
電光三三九番

齒科 口腔外科
曹圭浣齒科医院
京城鍾路三ノ八〇(네거리
鍾路三丁目交番所右隣

別莊擴張披露
謹啓時下初夏之際 諸位錦體平安하심을慶祝이오며 就白市外貞陵里元貫瓊園을引受하야 『松竹園別莊』으로名稱變更한後 五月七日早터營業을開始해來四海諸位의많으신 愛護와後援을받사와朱務가날로成進함으로、眞實로感謝不已로소이다 今般內外部의設備를刷新、電話增設、老練한熟手를雇聘하와 特히御客本意로奉仕코저하오니 顧客의愛護를더욱드리시와 所以萬分一이라도報答코저하오니 諸賢님께서 請賞하시와 淸雅한本別莊을一次御訪하야주시옴을懇望伏願하나이다
六月 日
京城府樂園町二八九
朝鮮料理 松竹園本店 電話光 三一〇四番
市外貞陵里
朝鮮料理 松竹園別莊
本館用 電話光二 六六四番
別館及水閣用 電話光二 六三五番

歐米各國特効藥完備
韓箕道內科醫院
米國生物醫學士 韓箕道
京城鍾路三丁目七番地
電話(光)一一八七(入院室用) 三六一五(診察室用)

長篇小說

薄命 (38)

韓龍雲 作 鄭玄雄 畵

誘惑【三八】

『에그 형님 오시는군 어서 드러오시오』

하는 송씨는 이러나서 문을 열고 맛는다 머리는 히여도 얼골의 혈색은 조하보이는 노파가 드러오는데,

『시구문안 아주머니 오랴간만에 뵈것구그려 어서 드러오시오』

하는 김선달은 자리를 비켜 안는다 머리를 다비슨 순영이는 자리도 인사를한다 순영이는 자리를 고처안질 뿐이엇다

『그런데 아우님 시골가서 어째그러케 오래기섯소 그런데 대판절 올일이나 잘보섯소』

송씨의 겨레가서 안는 노파는 숨이찬드시 말을하고 진정한다

『자연이 느젓서요 볼일은 허행은 아니햇지만 뜻대로야 될수가 잇서요』

『나는 아우님 오시기를 기다리너라고 죽을번 하얏소 그런데 언제오섯소?』

『어제 저녁에 와서요 그란해도 이따끔 가서 뵈라고 하얏는데 어떠케 오섯구그려 영업이나 잘되어요?』

『잘되는게 뭐요 가지에 흉정이 업는데다가 술파는 기집애 하나가 내빼지오 또』

『글쎄 행낭어멈한테 잠깐 드럿는데 어째그러케 되얏서요?』

『어느놈이 달구 다라낫지오 젊은 양복쟁이 하나가 술먹으러 자주 단기는데 눈치가 다르듯 하기는 하나 술파는집에서 그런것 저런것을 다 가릴수가 잇서요 그래 내버려두엇더니 아마 그자가 달구간 모양이오』

『그럼 찻지오』

『찻다니 어떠케 차지우 경찰서에 수색원이라나 뭐라나 햇지마는 찻기가 쉽소』

『몸갑은 얼만데요?』

『자그만치 오백원이라우』

『그럼 그게나 찻지오』

『찻기는 어디가 찻소 허공에가 차질까』

『웨 제집이 업나요?』

『제집이 잇는지 업는지 누가 알우 어떤 시골사람이 소개를 하기에 다려왓는대 나종에 드르니까 그자가 데여다가 파러먹은 모양입디다 그러니 어디가 차지우 제집은 아지도 못하거니와 알더라도 가서 돈을 달리다가 그집에서 일 [illegible] 럴때 기집애를 차저내라구하면 어찌게 안그럿소? 경우가』

하는 노파는 다시 김선달을 보면서

『안그럿소 김선달 우리는 처마를 흉치지마는 경위가 그럿것 갓습디다』

하야 자기는 여자지마는 그런경우를 잘안다는것을 자랑하는듯 하얏다

『아 그러치오 아주머니 말씀이 당연합니다 그러큼말구요 다른놈이 빼다가 파리먹은것을 제정을 알기로니 돈백원을 할수가잇나요』

하는 김선달의 말끄테

『그럼 참 그러케큰이오 그럼 안되엿는데요 돈오백원이 어디요?』

『오백원을 다이저버린것은 아니지 다섯해 작정하고 오백원인데 삼년을 잇섯스니가 삼백원감은 한셈이지 그러니까 이백원이 남은심인데 돈도 돈이지만 대판절 술이 팔여야 아니하우 그기집애가 잇슬때는 술이 곳잘팔여요 기집애가 생기기두 맨찬케 생기구 부침성두 잇구해서 발음이 잘팔리구 하더니 그애가 간뒤부터는 오다가다 한두잔 먹는사람 바게는 얼부러 술먹으러 오는사람은 비로 쓴드시 업수먼 파리만 날리구언젓스니 얼되것소』

『웨도 기집애 업나요?』

『엇스면 무얼하우 엇기야 지 [illegible] 흉이나이지 하지만 사람이면 다사람이오 그것들은 불러놓더시 [illegible] 거저 엇는것들이여 [illegible] 가지오 팔이시오 승상하는놈을 다하라면 애기해 한되면도 못다하것소 내머리가 헤어테케 세엿다우 그년의 기집애를 때문에 순옥노름이다되엿소』

노파는 머리털을 만지면서창연한드시 한숨을 가벼웁게 내쉬다

『말마시오 나는 내손으로 날의자식을 길러낸것이 열둘이피오 하지만 평의새끼 길드리기로조금크면 다드라나요 빼가 빼지도록 키어서정들고 돈푼이나 벌어먹을만하면 뒤나 도러다보고 가나요』

말하던 송씨는 무엇을 생각한드시 순영이와 운옥이를 재촉하야서 바느질집으로 보내엇다

演藝消息

青春座納涼大公演 椿姬上演

七月二、三、四日府民館에서

劇界의雄兒 青春座는 府民館出張公演을 오는七月二日(土)三日(日)四日(月)三日間 每夜七時에 갓기로되엿다고한다 上演할『레퍼토리』는 世界的名作인『椿姬』로써 崔獨鵑氏가 飜案하엿고 同劇團의 所屬男女俳優三十名이 總出演하리라고 하다

七月第一週映畫

언제는 흥행할수업서 더위지고파를 거리에 나다니기에도 [illegible] 거기에 여간한 돈든거아니다 그래도 조선영화가어디잇다면 차저가지안코는못견디는 도회인의 생활 아니어을바라 가령 한주일이가뒤거나더나아가 [illegible] 어떤면 좀더조흔 영화로가잇섯스면하는 기대를가지게된다。

『軍用列車』=李圭煥氏

원작으로 徐光霽氏 처녀감독작품이다 김점용(王平均)이란 기차운전사와 원진(獨銀麒)이란 [illegible] 기관조수 정웅의 누이동생이요 현재기생으로잇는 영심(文藝峯)이란 영심을 사랑하는 금속공장에 직공으로 아는원진(獨銀麒)이 네사람이 주인공이 되어 가지고 이야기는 진행된다 때는마침 비상시 일저사변이 일어나후 철도 중요한의사명을 ……다 그런데 기생으로 잇는 영심이는 어쩌면 …… 이사정을 ……는 아 다 …… 스파이 …… 로 다니는 …… 이전원ー애인ー드디어 원진이 …… 는 양심을 …… 에 참가하지만 드디어 양심의 …… 가책을바며 군용열차를 운전해 가는 정웅의 …… [illegible]

『國民의誓言』 [illegible]

[illegible] 六月二十九日부터 …… 에서上映

『生命을바친사나이』

(七月一日부터明治座上映)

[illegible] 으로 근무한다 …… 스키ー가 …… 가지로 …… 청년의 …… 청년은 …… 인이요 도현 젊은 여자과학자 …… 탐은 …… 나가게된다

『生命을바친사나이』 파라마운트영화로 『에드와ー드·우드비ー』 감독작품이다 남편되는사람은 노롱에미처 가정을 돌보지안는다 안해는 지극히남편을 사랑해왓건만 하는수업시 나이는놈팽이에서 노래를 불러생활해나간다 남편에는 동생이 잇는데 이동생도 노롱에 발을드려노흐려고하라한다 형은 동생까지 노름을 시키고 십지안햇스나 동생은 일부러 동생을 소겨가면서도 이 큰노롬터에 간것을 알고형은 노롬에이이려고햇다 이것을안동생은 극도로 분개한다 드디어 동생에게배반당하고 안해도떠나간『마ー친』은악당의 총에마저 너머진다 그러나안해가 자기를사랑해두고 동생도노롬에서떠난것을알고 쓸쓸한최후의 우슴을 웃는다 (六月三十日부터黃金座에서上映) (사진(上은) 京民의盟誓、(中은)軍用列車、(下는)生命을바친사나히)

映畫"팬"에보내는、오아시쓰!

音樂名畫鑑賞會

"동키호ー테"와"維納의黃昏"

七月五、六兩日夜·府民館에서

영화에서 참다운 예술적향기를찾고 더큰 인생의 반영을 구하야 마지안는 영화애호가에대하야 최근의 영화게는 너무나 한적한지 오래엿다 이번 본사에서는 이미 영화기근에빠진지오랜 이때를당하야 하나의 무더운여름밤의오아시쓰로써 음악 영화감상회(音樂映畵鑑賞會)를가지기로되엿다 세계적 명저요 또 세계적 음악가인 여역사적 명콤비로된『샬랴ー핀』의『동·키호ー테』와음악영화의고전이라고일커를『윌리·포올스트』의 원나의황혼(維納의黃昏)을 상영하기로 되엿다 장소는 냉방장치가 완비된 부민관(府民館)이요 날자는 오는五、六양일밤 여덜시부터 입장요금은 오십전으로되여잇다

영화수입문제가 아직도 완전한 해결을보지 못하고잇는 오늘 영화애호가의 우울과불안이 한두가지가아니다 그리하야 비록 몽절이되는 영화라고 하더라도 영화인의 눈을즐겁게할 명화는 최근에와서 전혀업서지고 말엇다 더퍼노코 봉절이라고해서 영화상설관으로가는것보다도 영화를 떠나서는 참다운 오락의경을 찾기어려운 그러한 하층것업는 마음으로무상설관을 차저가는 일도 종종잇는 것이다 그러나 새로운영화라고이러케 만、맹목적으로 저들보다도 도리어 진실로 영화 예술의 최고 경지를것은 말하자면 영화에 잇서서도 고전(古典)에속할 명화의재감상은 더욱필요한것이다 토ー키발생이래 음악영화 라거나 문예영화로써 노괴평가될 작품이 한둘이 아니지만 이중에서도 특히우리에게 영원한예술적감흥과 참다운 예술에의한 인간적교양어린 그리만흔것이아니다 이점에서 세계문학을통해 단테의 신곡(神曲) 섹스피어의『햄레트』 괴ー테의『파우스트』를 영원한 인류의 예술적 성서(藝術的聖書)로써 틈거니와 이속에 끼여영원히 빗날 세드반테스의『동·키호ー테』를 도저히 저버릴수업다

이『동·키호ー테』가 한번유명한 세계적대음악가『샬랴ー핀』을통하야 영화로 재현되엿슬때 전세계를흥미하는예술적감격은 오늘까지도 아직우리가슴에 강렬하게 기괴파드리가 새여지고잇다 그러나 행인가 불행인가조선에서는 오년전에한번 봉절된후 아직도 다한번의 재상영이업는것은 괴이하다면 괴이하거니와 유감스럽다면 이에서더큰 유감이 업슬것이다 더욱 지나간『샬랴ー핀』이 파리(巴里)에서 영면하자 더한층 세계적명저인『동·키호ー테』에대한 연모가 강렬해젓다 눈물겨운『동·키호ー테』의 일생을 이영화를통하야 다시 느낄수잇다는것은 이미어세상에서 사라진 한예술가를 추모하는의미와 더부러 새로운감명이아닐수업다。

○

『윌리·포올스트』의『원나의황혼』(維納의黃昏)은『미완성교향악』파떠부터 음악영화사상에 찬란한존재다 이영화가 가지는무명의화가『카루소ー』의노래가 생기는일、한편에서는 세계적음악의도시 원에서 출길이엇다 한눈이 한마으로 쏘다지는 음악의도시 원에서 애는 다시모다른작품에서는 차한한예수와 우수와 인생의비명을이가『카루소ー』의노래가 생기는일、 전도시를 뒤흔드는때 모델과 화가와 궁정음악가 사이를차고도는 어성간의갈등과 오해와 가져가지의 사건이 드디어 퀴스를로써 종결을 맷는 一九〇五년의 원나의가장적으면서도 가장큰인간비극의 한단면(斷面)! 눈은여전히 박게싸히고 사람들은『카루소ー』의 음악에 도취되고 그러나 비극은 한적은 오실속에서 모든것을 얘기하고잇다。

○

여두개의작품으로써 오래동안 조흔영화에 굼주리엿던영화팬에게 여름밤의 찬란한향연(饗宴)으로써 보내라한다。무롯영화에서 예술을찾고 언생을찻고 좀더놉고 기픈교양과 감명을어드라는이거던 절대로 어철수한기회를 노치지말기를바란다

C·M·S 짜스밴드來社 C·M·S 짜스밴드는 이번益善町一一五番地에事務所를두고 團成社와 손을잡고 오는八、九日頃부터 中央第一回公演을 하게되엿는데 陣營은 밴드에十一人、歌手五人、舞踊에四人이서 團成社에서公演하게되리라는데 이번同밴드組織人事次 本社를來訪하엿다 (寫眞은 同一行)

運動競技

蹴球의"씨ー즌·업"

OB對專門戰

今日、京城運動場서

朝鮮蹴球協會主催의 全OB聯合軍對全專門選拔軍의 蹴球戰은 今二日午後五時부터 京城運動場에서擧行하기로되엿는데 兩軍의陣容을一瞥하면 우리蹴球界의一流鬪將들만으로 올림픽候補와및各專門學校의『스타ー·플레이어ー』들이어울린 이날의게임은 空前의熱戰을 展開할것으로『씨ー즌업』을 華麗하게裝飾할것이다

七月에擧行될 스포ー츠行事 (2)

◇卓球部

▲十日=第七回全日本都市對抗卓球大會 朝鮮豫選區 第一次豫選 京城豫選會 (朝鮮卓協主催) 午前十時 京城帝大醫學部室

▲廿三日=立敎大學對全京城對抗戰(朝鮮卓協)朝鮮日報講堂

◇硬式庭球部

▲下旬=內地選手招待試合 (朝鮮庭球聯盟) 城大코ー트

◇軟式野球部

▲下旬=全朝鮮都市對抗軟式野球優勝大會中央豫選(全朝鮮軟式野球聯盟) 京城球場

◇蹴球部

▲二日=全專門對一般OB對抗戰(朝鮮蹴協)京城運動場

▲三日=朝鮮에서最初의 六人制蹴球…全延專對全普專戰 午後五時 徽文中學球場

▲下旬=東京留學生對全京城軍對抗戰(朝鮮蹴協)場所未定

◇씨름部

▲九、十兩日=第二回全朝鮮씨름選士權大會(朝鮮씨름協會主催·本社後援) 每夜七時半 朝鮮日報講堂

◇野球部

▲二日=明大野球部招聘戰 (京日主催) 對遞信局 午後四時半 京城球場

▲三日=同上第二日 對府廳戰(午後一時) 對鐵道戰(午後四時)京城球場

▲五日=同上第三日 對全京城軍戰(午後四時半) 京城球場

▲八、九、十의三日間 大每主催都市對抗野球朝鮮豫選 (京城球場)

▲廿二日=大朝第廿四回中等野球朝鮮各地第一次豫選開幕

◇拳鬪部

▲下旬=東京留學生對全京城對抗戰(朝拳、東拳共同主催와 本社後援) 京城運動場特設링

◇柔道部

▲三日=講道館朝鮮支部主催 柔道大會 正午(長谷川同館道場)

女子體育에對하야 ③

梨專體育部 金信實

[illegible]로 女子競技에對한 小考를적어보려고한다 現下급할포로 發達되여가는 競技를 女子에對하야 어떠케 指導할것인가하는 問題、即指導精神、運動의選擇等에關한 實際上의 問題를 簡略히 말하다면 먼저 女子競技는 그들의 年齡과 및 身體的狀態에 適當한 有益한 活動性을주는것으로 이活動性으로 말미아마 그들은 休養을 爲한娛樂、筋肉運動으로부터 엇는바 健康과 社會生活의 諸訓練을 獲得하는데에 그主要目的이 잇는것이다。勿論 女子競技는 一般體育의 一部를 代表할것이며 競技의 敎育的 價値라는것은 競技에 依하야 그들의 餘暇時間을 享樂하고 身體的 調制力을 增進시키며 健康의 增進을圖謀하는 機會를 주는것이다 最近 朝鮮에서도 登山 水泳 스케ー팅가튼 個人的스포ー츠와 庭球 卓球 籠球 排球等小人數또는團體的스포ー츠를 즐겨하는女子들이 느러가는것은 女子體育上깃본現象이라하겟다 스포ー츠를行함에잇서서 그結果에만主眼을두지말고 結果에 이르기까지의誠實한 努力을享樂하고 스포ー츠가 가진勇猛 決斷力 獨創力 自制 謙讓 信愛 正直等의諸德을養成하며 親切 友情 寬大한 精神體驗가튼 社交的性質을發達助長시키기에 注力할것인데 朝鮮女性들은 學校在學時에잇서서뿐이다 더욱이 學窓生活을 떠나서 家庭婦人으로서도 實行할수잇는 스포ー츠를 經驗하지안으면 아니될줄로밋는다 女子스포ー츠를 코ー치하는 指導者는 可及的 女子이라야한다 왜그러냐하면 男子는 女子와 健康上의 問題와 身體的 狀態를 率直히 論議할수업슬뿐아니라 그우에 男子는 男女사이에 存在하는相異한 標準을 그들에게기엇다 이러한 意味에서 監督者는 適當한 女子指導者를 選擇하는것이 適當하다고 생각한다 以上으로써 紙面關係로 于先이 小考를 꿋마으려하거니와 論旨의 不徹底와 構想의 不正確에 對하야는 오직 先輩諸彥의 叱正을바라는바이다 (끗)

伊太利拳鬪

明年一月에來征

【二十九日羅馬同盟發】日、獨、伊三國拳鬪大會 開催에對하야서는 這間 獨逸側의 招聘에成功한 全日本아마추어拳鬪聯盟代表 坂口信夫氏는 伊太利의 意向을打診하고저 二十九日 午後七時 羅馬에서 伊太利拳鬪聯盟書記長『아지아』氏와會見 懇談한結果 伊太利側도 獨逸과 함께 期日을 明年一月로 條件으로하야快諾하엿다 그런데 派遣選手는 五階級에 各一名의 代表와『마네저ー』一名 計六名으로하야 十二月初旬『나포리』發郵船香取丸으로 渡日하야 明年一月三日 神戶에到着할豫定인데 招聘條件에 關하야는 今秋來征할 獨逸、伊太利兩選手와가티 日本郵船을使用하며 日本側에서는滯在費一切를負擔하기로되엿다한다

今日의運動

▲蹴球=朝鮮蹴球協會主催 全專門學校選拔軍對全OB聯合軍蹴球對抗戰 午後五時 京城運動場(觀覽料一般十錢、學生五錢)

▲野球=京日招聘 明大野球第一日…對遞信 午後四時半 京城球場(觀覽料一般三十錢、學生二十錢)

▲레스링=朝鮮中央基督敎靑年會레스링部主催 第一回레스링紅白戰 午後二時同會館內(觀覽無料)

銀盤의覇者"펭귄"軍

金剛山서補助運動

全日本氷上競技界의王座를 차지하고잇는 在東京펭귄俱樂部에서는 닥처올씨ー즌의 一大飛躍을期하고 七月十五日부터 末日까지 金剛山一帶를 舞臺로 夏期合宿補助運動을 벌리어리는데 이미同俱樂部長鹿島照氏를 비롯하야 前主將 金正淵、崔龍振君等의 斡旋으로 諸般準備를 進行中에잇다 더욱이 招聘으로 來씨ー즌에는 外國選手의 來朝로 氷上界는 一層活氣를 呈하게되여 責任感을느기고 벌서부터 緊張한雰圍氣에차여잇다한다

第二回全朝鮮씨름選士權大會

時日 七月九日、十日兩日午後七時半

場所 太平通 朝鮮日報社 大講堂

申請=(選士權爭奪戰과 中等生徒個人戰에 出場할選手는 七月五日까지 住所、氏名、年齡、所屬、體重等을 明記하야 京城府太平通 朝鮮日報社運動部로申請할것)

主催 朝鮮씨름協會 後援 朝鮮日報社

오디라

常識講座 (二日午後一時一五分)

毒瓦斯이야기

金容瓚

지금전쟁에잇서서 공습(空襲)가티두려운것업스며 동시에비행기에서뿌리는 독와사(毒瓦斯)의공포는 무엇보다도 큰것입니다 그점으로 이독와사에대하야는一八九九년『헤ー그』평화회의(平和會議)에서 그사용을금지하얏지마는 구주대전때 독일군은 국제법(國際法)을 유린하고말엇던것입니다 그후 一九二五년에『워싱톤』회의에서 다시사용금지를결의하얏스나 국제법을밋지 못하는 열국은 서로다투어 이것을 연구하고 한편그방호(防護)에 대하야도 연구를하고잇습니다 비상시에처하야잇는 우리로서는 불가불 이에대한 이해와 그방호에 대하야알어둘이잇서야되겟습니다

七月二日(土曜)

◇午前六時(東) 라디오體操

◇同一〇時三〇分 氣象通報 家庭메모 日用品時勢

(第一放送에依함)

◇同一一時一五分 常識講演『毒瓦斯이야기』 金容瓚

◇正午(東)時報 (東)土曜콘서ー트(第二十八回)

◇午後〇時三〇分 뉴ー스

◇同四時 뉴ー스 職業紹介

◇同四時三〇分 野球試合實況(國語)ー京城球場으로부터中繼『明大ー府廳』(雨天順延)

◇同六時三〇分 合唱과獨唱 一、合唱 스와니江 포스터ー作曲 二、獨唱 자장가 슈ー베르트作曲(金庚林) 三、合唱 홈·스위트·홈 비숍作曲 四、獨唱 자장가 브람스作曲(金鎭玩) 五、合唱 香나무 슈ー베르트作曲 六、獨唱 南洋의客 드리고作曲(金庚林) 七、合唱 켄터키ー의옛집 포스터作曲 八、獨唱 [illegible] 베르트作曲(金鎭玩) 合唱 貞信合唱團 合唱指揮 金亨俊 伴奏DK 管絃團

◇同七時 趣味講演『六矣廛이야기』 鮮于全

◇同七時三〇分 뉴ー스 銃後美談 天氣豫報

◇同八時 講演『國民精神總動員朝鮮聯盟創立에際하야』 韓相龍

◇同八時三〇分 歌謠曲 一、茶집아가씨(朴) 二、야루江處女(南) 三、松濤園漁夫(南) 四、비오는羅津港(朴) 五、꿈꾸는해주치마(朴) 六、他國의旅人愁(朴南) 朴響林 南一燕 伴奏DK管絃團

◇同八時五五分 時調 一、平擧時調 二、三數時調 三、弄時調 李炳星 金桂善 大笒

◇同九時一〇分 野談『忘年之友』 朴一[illegible]

◇同九時三〇分(東)時報 뉴ー스 뉴ー스解說 氣象通報 明日曆 翌日順序

◇同九時五五分 地方으로보내는뉴ー스

◇同一〇時一分 國語講座(一四) 李完應

第一放送

◇午前六時三〇分 基礎英語講座(三六)

◇正午(東)土曜콘서ー트

◇午後六時(大)童話

◇同六時二五分(東)講演

◇同七時三〇分(東)歌謠 永田紘次郞

『愛慾變奏曲』全三幕 石友三作

配役 朴 弘植 任完彬 / 京 姬(朴의妻) 池京順 / 金 貞旭 荒宅 / 正 任(金의妻) 卜惠淑 / 먼 이 閔麟植 / 店 主 南海林 / 店 員(甲) 池明漢 / 店 員(乙) 金明 / 解說 南海響 / 演出 金永壽 / 效果 朴[illegible] / 室內舞台

三日(日曜)

◇午前六時(東) 라디오體操(第一放送에依함)

◇同一一時五〇分 氣象通報

◇正午(東)時報 脚本朗讀 黃淑

◇午後零時三〇分 뉴ー스

◇同一時 野球試合實況(國語)ー京城球場으로부터中繼ー(雨天順延)『明大ー鐵道』『明大ー遞信』

◇同四時 뉴ー스

◇同六時三〇分 이소프이야기 尹石重

◇同六時五五分 修養講話 佛專 權相老

◇同七時三〇分 뉴ー스 天氣豫報

◇同八時(東)獨唱 得山璉 피아노伴奏 井口章子

◇同八時二〇分 伽倻琴倂唱 一、短歌大丈夫 二、夢中歌 三、赤壁歌 杖鼓 韓成俊 李素香

◇同八時四十分 라듸오드라마

◇同九時一〇分 歌曲 一、平弄 二、羽樂 三、還界樂 四、編 金鳳仙 金楊壽 洋琴 金相淳 大笒 金永根 杖鼓 金一宇

◇同九時三〇分(東)時報 뉴ー스 뉴ー스解說 氣象通報 明日曆 翌日順序

◇同九時五五分 地方으로보내는뉴ー스

◇同一〇時一〇分 風俗講座『盂蘭盆이야기(二)』 中村健太郞

第一放送

◇午前六時三〇分 家庭園藝時間

◇同九時三〇分 吹奏樂과軍樂

◇正午(東) 狂言

◇午後一〇時(城) 小唄

◇同二時一〇分(東)만자이

◇同六時(大)歌物語

◇同六時一五分(廣)講演

◇同七時三〇分(東)日曜演藝

◇同八時二〇分(大)드라마

◇同八時五〇分(東)浪花節

國手爭覇譜 (2)

本社獨占

白 權乘祿 黑 丁奎泰 (四目半以出)

●十三 丑의五 ○十四 子의四 ●十五 壬의四 ○十六 子의五 ●十七 丑의七 ○十八 寅의五 ●十九 卯의六 ○二十 辰의四

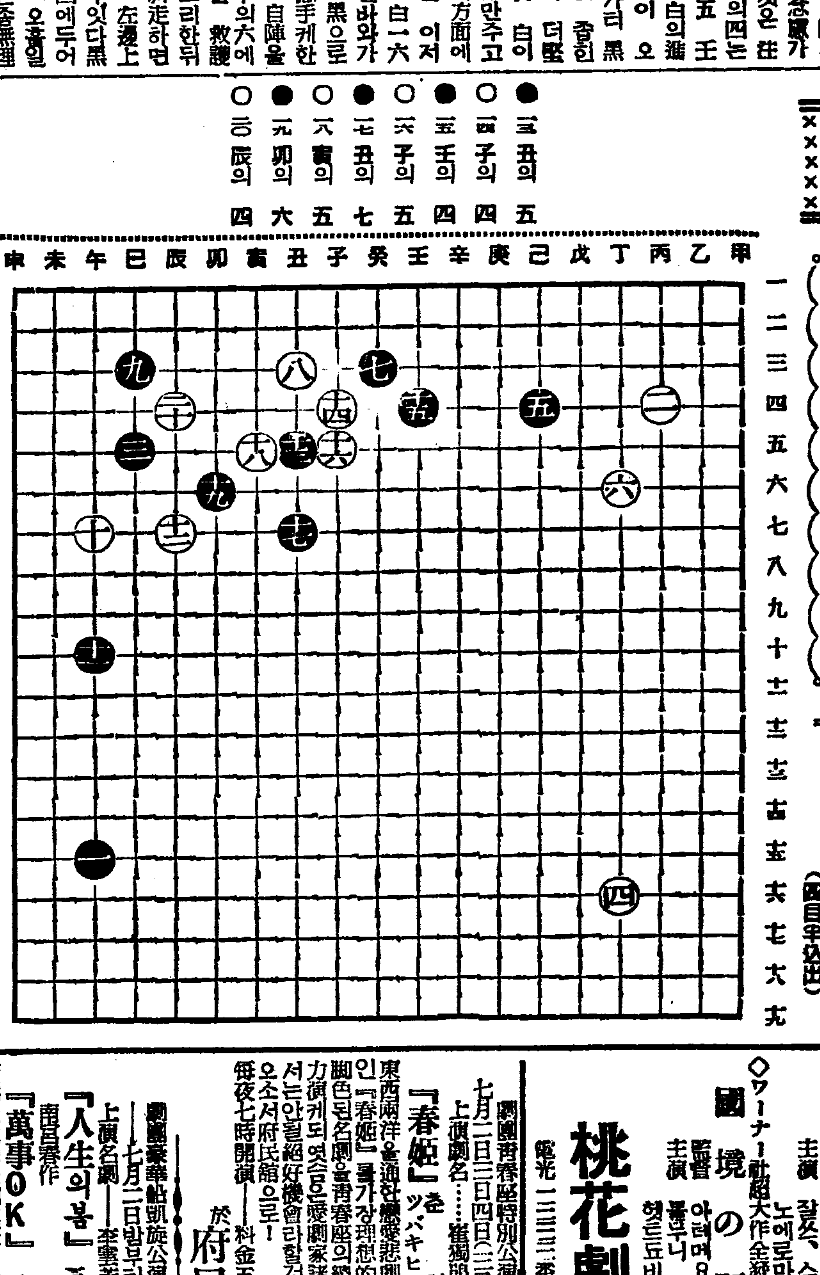

白의骨肉計에對한 보다큰代價은疑問

三玄子

黑一三 丑의五로 丑의三의 白을 떠위안은것은 一般定石으로 볼수도잇지마는 그러나 黑을 떠위안은것은 대개그가 떠위나오게된 環境에 그의優先을 制하는 手段인데이제 丑의三의 白軍은 그와가티 떠위나오면 左邊의友軍이 包圍될危險이잇서 癸의四로 小斜走하야 右面으로 進出함을 피하지아니할수업스니 그러므로 白이 卯의五에두어 左邊上隅의 友軍으로부터 分裂될 念慮가 잇는것을 살피지아니한것은 甚히遺憾바이다 白一四 子의四는 當然한進出이오 또黑一五 壬의四는 癸의四에두어 白의進出을 緊切히壓迫하는것이 오히려 有利하다 그리고 黑와가티 黑이壬의四에두어 黑地를 좁힌다고 이黑地가 얼마나 더堅固해질것도아니오 한갓 白이 癸의七로 突出할 便宜만주고 잇스니 그로말미암아 이方面에 黑勢가擴大될수업는것을 이저서는아니된다 그리고 白一六 子의五는 우에서 말한바와가티 壬의五로바다서 黑으로 하야곰 辛의五로 應手케한 뒤에 癸의五에두어 自陣을 連結하면 黑은 다시辛의六에 두어 이方面의 黑軍을 救護하지아니할수업스니 그리한뒤에白이 卯의五로 小斜走하면 丑의五에잇는 黑軍을 左邊上隅의黑軍과 遮斷시킬수잇다 黑一七 丑의七은 卯의四에두어 兩斷되지안케하는것이 오히려 이오 白一八 寅의五는 全無理한 點이어 勿論 그와가티두면 이方面의 黑軍을 兩斷할수잇지마는 左右의白軍이 모다 弱해지므로 兩軍을 救하려면도로혀 失敗할 念慮가 업지안라 그럼으로 먼저 壬의五에 두어 黑辛의五、白辛의六、黑辛의六、白辛의七、黑辛의七、오 白二〇 辰의四는 우연만 [illegible] 白二〇의八의 [illegible] 中央에 進出하야 [illegible] 兩斷하려는 [illegible] 이다

本報咸南支社 咸興府大和町三丁目六 電話 一一四三番

六月二十日부터七月二日까지 每日晝夜二回 晝一時 夜七時半 大衆料金 階上廿錢 階下十錢均一
◇松竹大船特作品 君と歌へば 監督 沼波功雄氏 主演 小林十九二 大山健二 高峰三枝子 笠智衆
◇米國ピコンプロダクション社作 全發聲版 갱크活劇 流血의市街 監督 알바트·하먼氏 主演 잘엑스、스타렛트
◇ワーナー社超大作全發聲日本版 國境의町 監督 아ー티·메요氏 主演 폴·무니 헤트·데비스 노에로·마데송
桃花劇場 電光 一三三三番

劇團青春座特別公演 七月二日三日四日(三日間) 上演劇名… 崔獨鵑飜案 『春姬』五幕 ツバキヒメ
東西兩洋을通하야戀愛悲劇의最高峰인『春姬』를가장理想的으로飜案脚色된名劇을 靑春座의總動員으로力演케되엿슴으로 愛劇家諸賢의잇서서는안될絶好機會로확신합니다! 오소서府民館으로! 每夜七時開演 料金五十錢均一
於府民館

劇團豪華船凱旋公演 七月二日밤부터 上演名劇 李雲芳作『人生의봄』三幕五場 南宮春作『萬事OK』一幕 西北天地의長期遠征을맛고堂堂히凱旋한劇團豪華船員의萬丈의氣焰에부듸처보시라
東洋劇場

六月廿九日より七日間 大朝ニュース スタアと殺人鬼 ミリアンショウ 大每ニュース 軍用列車
(1)RKO超特作 [illegible]
(2)[illegible]主演 東寶[illegible]提携第一回作
[illegible]
6.40 2.40
6.50 2.50 11.00
8.10 4.10 12.20
9.00 5.00 1.10
9.10 5.10 1.20
若劇

讀賣事變ニュース
雲井三郎·千枝子主演 涯しなき愛情
リチヤード·タルマツヂ大猛演 タルマツヂの躍り込み戰法
杉山昌三九·水川八重子主演 旗本五人男
一日ヨリ四日マデ 四日間 十錢均一公開 階下
每日晝夜二回興行 第一回 一、〇〇 第二回 三、〇〇 第三回 七、〇〇
永樂町 本二〇四 中央館

六月二十日부터四日間大公開 大衆料金 階上二十錢 階下十錢均一 每日三回興行 一回十二時 二回 三回七時半始映
고ー몬프리테이介最大傑作 全發聲日本版 巨匠알프레드히치콕氏監督 間諜最後の日 마ー테린카롤 피ー터로ー레 主演
松竹 クレイトガイ
春待つ人人 飯田蝶子 小林十九二 主演
第一劇場